PROЗЕНИТ
Официальная программа №15 — 538

UEFA EUROPA LEAGUE

22.02.2018 × Стадион «Санкт-Петербург»
Лига Европы УЕФА. 1/16 финала

Зенит — Селтик

#EQUAL GAME

'EVERYONE SHOULD BE ABLE TO ENJOY FOOTBALL. NO MATTER WHO YOU ARE, WHERE YOU'RE FROM OR HOW YOU PLAY.'

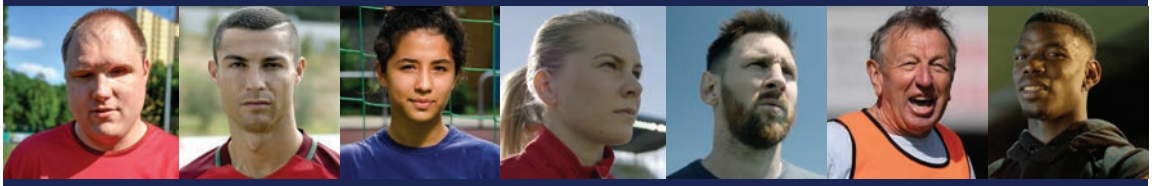

RESPECT

EQUALGAME.COM

Руководство клуба
Председатель правления
ПАО «Газпром»: Алексей Миллер
Председатель совета директоров:
Александр Дюков
Президент: Сергей Фурсенко

Тренерский штаб
Главный тренер: Роберто Манчини
Фаусто Сальсано, Анджело Грегуччи, Игорь Симутенков, Анатолий Тимощук, Массимо Баттара, Михаил Бирюков, Иван Карминати, Андреа Скинавино

Медицинский штаб
Главный врач: Юрий Козлов
Главный массажист:
Сергей Колесников
Алексей Михайлов, Владимир Хайтин, Павел Плешков, Исаак Серрано, Хуан Кандау, Олег Лифоренко, Александр Рязанцев, Павел Скорик, Андрей Цветков, Василий Галямин

Начальник команды:
Илья Писарский

Пресс-служба
e-mail: media@fc-zenit.ru
тел. +7 (812) 244-88-88

База команды
197341, Санкт-Петербург,
ул. Аккуратова, 7б, УСБ «Зенит»
тел./факс +7 (812) 244-75-41

Стадион «Санкт-Петербург»
197110, Санкт-Петербург,
Футбольная аллея, 1

Академия ФК «Зенит»
195256, Санкт-Петербург,
ул. Верности, 21
тел./факс +7 (812) 535-46-13

ФИРМЕННЫЕ
МАГАЗИНЫ
И
ПАВИЛЬОНЫ
Зенит 1925
shop.fc-zenit.ru

★ «Зенит-Арена», Невский пр., 20 244-00-40
★ Стадион «Петровский» 244-00-40
★ Академия ФК «Зенит», ул. Верности, 21а +7 (931) 0000-421
★ Московский вокзал, центральный зал 244-00-40
★ Аэропорт Пулково (стерильная зона) 244-00-40

«ПроЗенит»
Официальная программа ФК «Зенит»
Учредитель и издатель: акционерное общество «Футбольный клуб „Зенит“».
Тираж 2200 экз. Цена свободная.
Свидетельство о регистрации средства массовой информации ПИ № ФС77-46914 от 7 октября 2011 г.

Редакция
Редакционная коллегия:
Жанна Дембо, Алексей Антипов, Анна Ачкасова, Дмитрий Рябинкин
Дизайн и верстка:
Александр Большаков
Корректор: Татьяна Процько
Отпечатано в типографии «Чистый лист»

Официальный сайт
fc-zenit.ru

instagram.com/zenit_spb
facebook.com/fczenit
vk.com/zenit
twitter.com/zenit_spb

18+

Бесплатные юридические консультации в дни матчей: +7 (495) 727-09-01

История названий

1925 Команда ЛМЗ
1936 «Сталинец»
1940 «Зенит»
1993 ЗАО «ФК „Зенит“»

История побед

1944 обладатель Кубка СССР
1980 бронзовый призер чемпионата СССР
1984 чемпион СССР
1985 обладатель Кубка сезона
1999 обладатель Кубка России
2001 бронзовый призер чемпионата России
2003 серебряный призер чемпионата России
2003 обладатель Кубка Премьер-лиги
2007 чемпион России *юбилей*
2008 обладатель Суперкубка России
2008 обладатель Кубка УЕФА
2008 обладатель Суперкубка УЕФА
2009 бронзовый призер чемпионата России
2010 обладатель Кубка России
2010 чемпион России
2011 обладатель Суперкубка России
2011/12 чемпион России
2012/13 серебряный призер чемпионата России
2013/14 серебряный призер чемпионата России
2014/15 чемпион России
2015 обладатель Суперкубка России
2015/16 обладатель Кубка России
2015/16 бронзовый призер чемпионата России
2016 обладатель Суперкубка России
2016/17 бронзовый призер чемпионата России

30
История
Николас Ломбертс

28
Музей

10
Интервью
Андреа Сканавино

Постер
Эмилиано Ригони

Экспертиза
Андреас Хинкель
40

Зенит
1925
НАЕДИНЕ
С
ИГРОЙ
VIP-ЛОЖИ
СТАДИОН «САНКТ-ПЕТЕРБУРГ»
Клиентский офис ФК «Зенит»
Санкт-Петербург,
пр. Добролюбова, 16 к. 2, лит. А
+7 931 000 11 12
+7 931 000 03 52
vip.fc-zenit.ru
vip@fc-zenit.ru

Глазго

15 февраля

Первый официальный матч 2018 года получился крайне напряженным и завершился победой шотландцев с минимальным счетом. Чтобы исправить ситуацию и пройти дальше, у нас есть 90 домашних минут. Вперед, «Зенит»!

Фото:
Вячеслав Евдокимов

Санкт-Петербург

10–11 февраля

В «Газпром»-Академии «Зенита» состоялся первый из трех крупных международных турниров 2018 года — Кубок Дмитрия Бесова. Четыре команды воспитанников нашего клуба (U-13 — U-16) провели по две встречи со сверстниками из сербской «Црвены Звезды». По сумме восьми матчей победителями стали юные петербуржцы.

Фото:
Анна Мейер

ГАЗПРОМ

4

раза команды, в которых работал Сканавино, становились чемпионами Италии, но одного из титулов «Ювентус» позже лишили.

2003

В этом году «Ювентус», в котором работал Сканавино, был финалистом Лиги чемпионов.

5

футболистов, за физическую подготовку которых отвечал Сканавино в 2006-м, стали в том сезоне чемпионами мира.

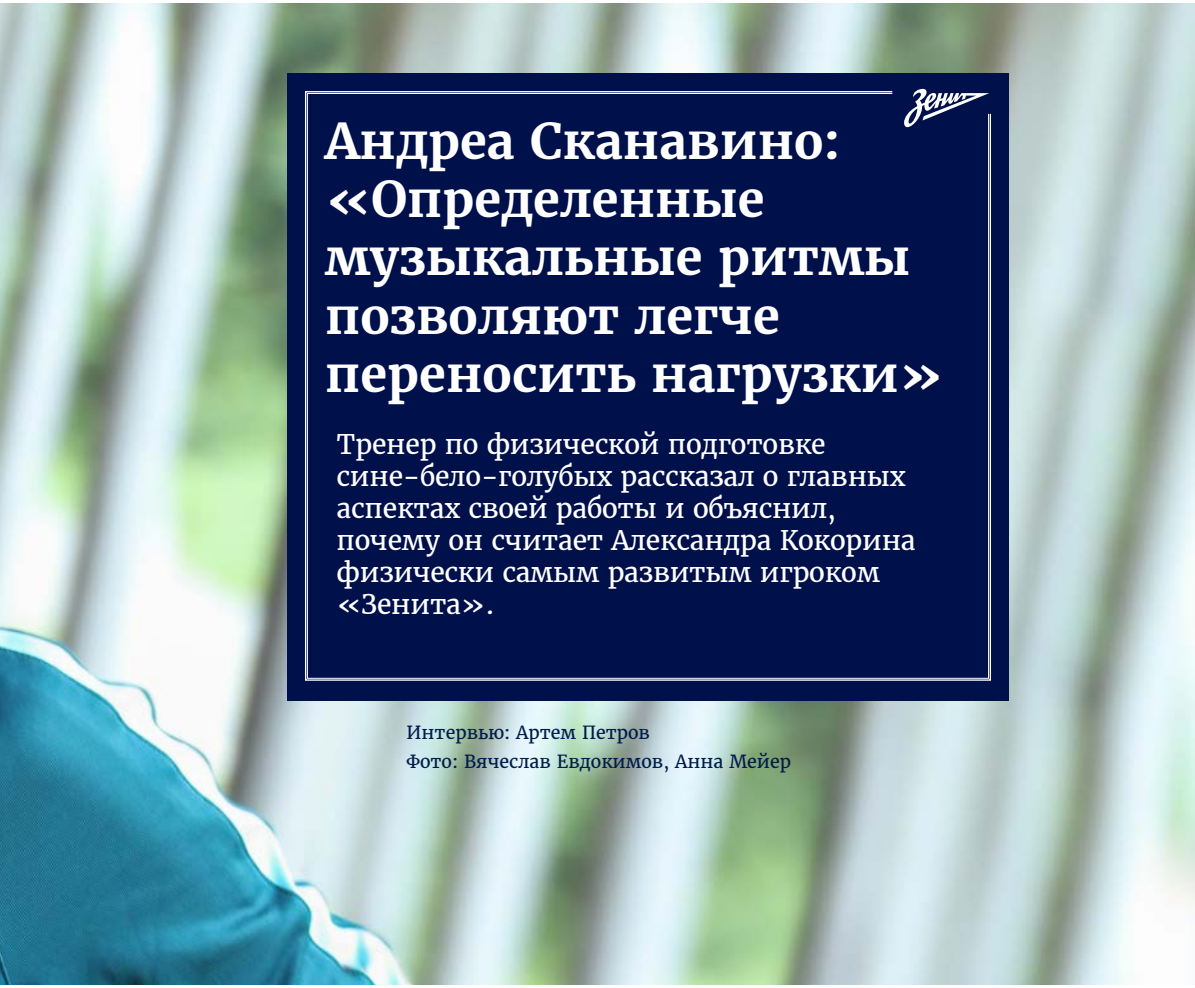

Андреа Сканавино: «Определенные музыкальные ритмы позволяют легче переносить нагрузки»

Тренер по физической подготовке сине-бело-голубых рассказал о главных аспектах своей работы и объяснил, почему он считает Александра Кокорина физически самым развитым игроком «Зенита».

Интервью: Артем Петров
Фото: Вячеслав Евдокимов, Анна Мейер

Андреа, у нас в команде два тренера по физической подготовке: вы и Иван Карминати. Расскажите, как вы делите обязанности.

— Мы выполняем приблизительно одинаковые функции и перед каждой тренировкой обсуждаем, кто и чем будет заниматься. Есть исторически сложившиеся вещи — например, Иван всегда организует предматчевую разминку для команды. Я же, если мы говорим сейчас о сборах, беру группу футболистов, которые тренируются по индивиду-

Андреа Сканавино
Родился 3 марта 1973 года в Турине (Италия).

★ Тренерская карьера: «Ювентус» (1998–2010), «Сампдория» (2010–2011), «Интер» (2011–2017), «Зенит» (с 2017-го).

★ С 2014-го Сканавино работает в тренерском штабе Роберто Манчини.

Когда мы идем на поле или в зал, уже знаем, кто, где и с кем работает, у кого из тренеров какие группы

альной программе, и бегаю вместе с ними по краешку поля. Выполняю с ними восстановительную тренировку.

Как выглядит ваш обычный день? Например, когда есть тренировка и в зале, и на поле.

— Работа начинается вечером перед тем днем, когда планируется тренировка. После ужина мы, как правило, встречаемся с Василием — нашим аналитиком, который предоставляет нам полную информацию о том, как игроки выдерживают нагрузки, как работают их мышцы, находятся ли они в тонусе. Все эти данные Василий собирает во время тренировки и передает нам — индивидуально по каждому футболисту. Основываясь на них, мы составляем программу следующих занятий. Поэтому, когда мы идем на поле или в зал, уже знаем, кто, где и с кем работает, у кого из тренеров какие группы, кому нужно уделить внимание при определенных упражнениях и так далее. Остаются чисто организационные вопросы. Например, мы приходим в зал за 30–40 минут до футболистов, чтобы проверить весь инвентарь, все тренажеры и эластичные резинки для разминки. Убеждаемся, что музыкальная колонка заряжена

и плей-лист составлен. То же самое и на поле — фишки, силуэты и палки должны быть готовы. Мы работаем в тесном контакте с докторами, видеоаналитиками, аналитиками, собирающими различную информацию об игроках. И конечно, с операторами — просматриваем записи тренировки, чтобы понимать, как себя чувствуют футболисты.

Когда вы начали использовать музыкальную колонку и как составляете плей-лист?

— Для нас это обычная практика. Я занимаюсь физической подготовкой 18 лет, Иван — уже 25, если мне не изменяет память. Музыкальное сопровождение для нас очень важно. Мы читали огромное количество литературы на эту тему, а потом убедились на практике, что определенные музыкальные ритмы позволяют легче переносить нагрузки. Таким образом возрастает продуктивность — спортсмен может больше работать и подвергаться большим нагрузкам, испытывая меньшую усталость. Мы ни в коем случае не новаторы — существуют исследования на эту тему. Музыка действительно помогает. Есть уже готовые плей-листы — их можно найти на Spotify или Apple Music.

Мы же пошли немного дальше и составляем список композиций сами. Ищем песни, ритм которых лучшим образом подходил бы для тех нагрузок и для того сердечного ритма, которые бывают у наших игроков во время занятий. Исходя из своего опыта, скажу, что для футбола лучше всего подходят песни в стиле dance и electronic. Также у нас есть плейлист, который мы прокручиваем в автобусе, когда едем на игру. Он настраивает на правильный лад и мотивирует футболистов. Музыка меняется в зависимости от результатов матчей: когда мы уступаем, вносим определенные коррективы. Есть и рутинные песни, прочно вошедшие в наши плей-листы, и их мы ставим каждый раз вне зависимости от результатов.

Назовите три известные песни, которые играют в автобусе.

— Тина Тернер “Simply the Best”, Ofenbach “Be Mine” и Robin Schulz “Prayer in C”.

Вы сказали, что отслеживаете состояние игроков. Можно ли делать это визуально?

— Цифровые и видеоданные должны идти вместе. Только опираясь на обе эти составляющие, можно получить четкое представление о том, как тот или иной футболист тренируется. Действительно, многое зависит от приборов, техники и

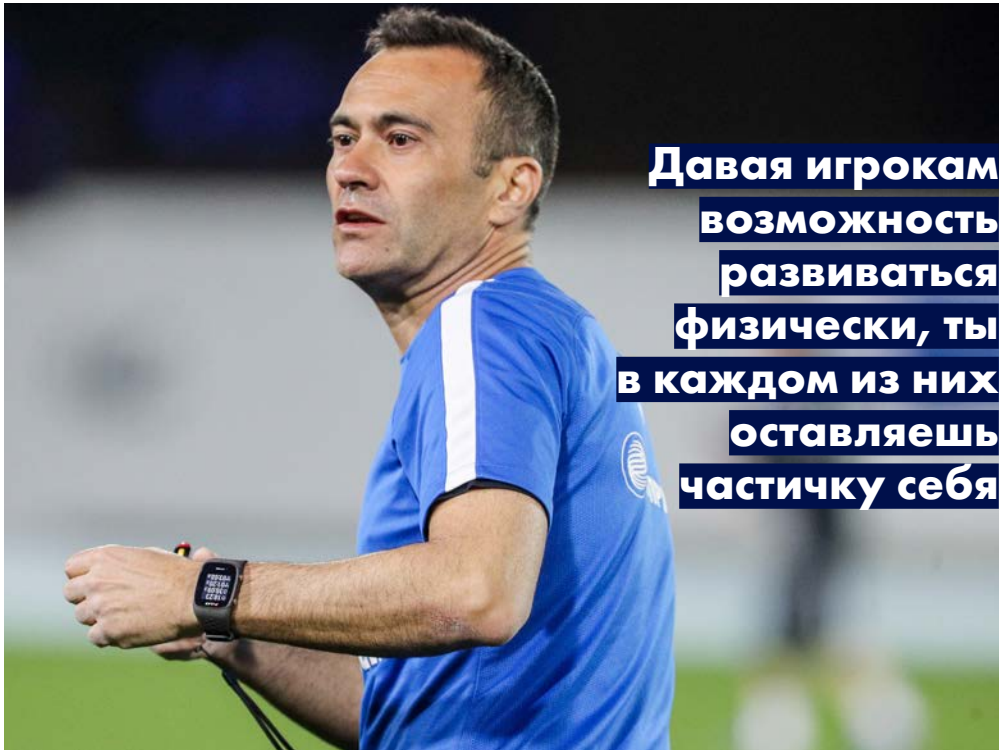

цифр на бумаге. Но важно и то, как игроки выполняют упражнения, как относятся к своей работе, как двигаются. Чтобы это отследить, тренерам необходимо просматривать видео. Мы плотно работаем с нашим оператором Иккой. Видеоинформация тоже очень важная вещь в футболе.

Все знают, что футболисты, выбирая между игровой тренировкой и занятиями в зале, отдают предпочтение работе с мячом. А есть в составе «Зенита» те, кто по-настоящему любит тренажеры?

— То, что футболисты предпочитают тренировки на поле с мячом, нормально и хорошо, потому что это их работа. Странно, если бы было по-другому. Но работа в зале тоже необходима. Мы часто занимаемся в зале вместе с командой и видим, что футболисты целенаправленно работают на определенных тренажерах. Например, Юрий Лодыгин уделяет большое внимание верхней части тела, плечевым мышцам. В частности, он занимается со штангой — как в профессиональных целях, так и в эстетических. Работа над верхней частью корпуса зачастую становится выбором игрока. Мы ничего не имеем против, если это делается в умеренных количествах и не вредит физической форме.

Кто самый физически развитый футболист «Зенита»?

— Я думаю, Кокорин. Он самый сильный с точки зрения футбольной готовности, к которой должен стремиться любой игрок. В первую очередь у Саши очень хорошие генетические данные, которые ему достались от родителей. Он сразу был готов к тому, чтобы стать футболистом, у него изначально хорошо были развиты все мышцы. Есть игроки, которым нужно делать больше упражнений на спину или на ноги. Кокорин же развит именно всесторонне. Для футбола это очень важно, поскольку повышаются скорость и выносливость. В определенных моментах матча Кокорин лучше использует те мышцы, которые ему достались генетически и которые он прорабатывает в зале. С этой точки зрения я говорю, что он самый сильный.

Связь диеты и физической готовности — прямая или косвенная?

— Я никогда глубоко не занимался проблемами питания, все-таки это не совсем мой аспект работы. Скорее это вопрос к медицинскому штабу и нутриционистам. Но, основываясь на своем опыте, могу сказать, что существует связь между тем, что едят футболисты, и теми нагрузками, которые они в состоянии переносить.

Мы видим, что вы получаете те же нагрузки, что и футболисты. Посещаете

зал индивидуально или после командных тренировок вам это уже не нужно?
— Я хожу в зал и иногда занимаюсь самостоятельно. Иван, например, вообще проводит там много времени. Я же предпочитаю упражнения на открытом воздухе, занимаюсь лыжами и бегом. Зал не очень люблю, но хожу и веду здоровый образ жизни.

Что самое интересное в вашей работе?
— Наблюдать за прогрессом игроков, которых ты тренируешь. Давая им возможность развиваться физически, по сути, ты в каждом из них оставляешь частичку себя. И когда ты видишь, что футболист месяц назад чего-то не мог сделать, а сейчас выполняет профессионально, это приятно. Также я люблю, когда игроки без напоминаний и пинков самостоятельно выполняют упражнения, которые мы им даем на время отпуска.

Знакомство вслепую

В ноябре 1972-го «Зенит» впервые отправился в Британию. После двух товарищеских матчей с английскими клубами наша команда перебралась в Шотландию.

Текст: Дмитрий Рябинкин
Фото: архив ФК «Зенит»

Соперником сине-бело-голубых стал середняк шотландского высшего дивизиона «Мортон» (12-е место среди 18 участников). К матчу была выпущена очень интересная программка. Взгляд на обложку сразу вызывает улыбку: рядом с названием нашей команды изображен флаг ВМФ СССР. Наверное, хозяева пытались подчеркнуть, что встречаются представители двух портовых городов и судостроительных центров. Внутри — много информации о гостях. В статье «Футбол в СССР» в основном рассказывается об успехах сборной в 1960-е годы.

Следующий разворот — подробности о «Зените»: история команды, представление лидеров (по мнению авторов, ими были Голубев, Садырин, Хромченков) и главного тренера Евгения Горянского. Целый абзац посвящен Василию Данилову, который шестью годами ранее стал призером проходившего в Англии чемпионата мира. В качестве иллюстрации — фотография, сделанная во время игры зенитовцев в Саутенде. Единственная явная ошибка сделана на последней странице: в фамилии Виктора Трембача, которому сегодня, 22 февраля, исполняется 70 лет, пропущена первая буква.

Игра с «Мортоном» во многом поучительна. Автобус с нашей командой задержался в пути, пришлось играть «с колес», без полноценной разминки. Пока ленинградцы привыкали к полю и стадиону, шотландцы повели 1:0. До перерыва Анатолий Зинченко сравнял счет, а после отдыха Александр Николаев вывел «Зенит» вперед. Хозяева поля за 35 минут второго тайма не создали ни одного опасного момента, однако в концовке резко прибавили в агрессивности. Сине-бело-голубые, которым через сутки предстоял матч в Лондоне, слишком рано поверили в победу и в итоге совершили две результативные ошибки.

Зенит 1925

АТРИБУТИКА
К МАТЧУ!

ОФИЦИАЛЬНЫЕ МАГАЗИНЫ ФК «ЗЕНИТ»
WWW.SHOP.FC-ZENIT.RU
8 (800) 250-13-27

Евгений Пономаренко: «Хотя я шел на матч в первую очередь ради „Ливерпуля“, домой вернулся Кельтом»

Болельщик «Зенита» Евгений Пономаренко прозвище Кельт получил в честь нашего сегодняшнего соперника, а на домашнем стадионе «Селтика» побывал раньше, чем на зенитовском. В интервью «ProЗениту» Евгений вспоминает, как случайно оказался на трибуне «Селтик Парка», и объясняет, почему эта арена всегда переполнена.

Интервью: Алексей Антипов

Фото: Анна Мейер, Вячеслав Евдокимов

Вы родились в сибирской глубинке. С чего для вас начался футбол?

— Мы жили в городе Советском Ханты-Мансийского автономного округа. Отец сам играл, и в детстве я бывал, например, на матчах первенства города. Что касается большого футбола, тогда я сопереживал всему, что показывали по телевизору. В ранние годы почему-то болел за сборную Германии. Первое осознанное воспоминание — гол Ван Бастена Дасаеву с нулевого угла на Евро-1988. Мне тогда было семь, я вел таблички, в которые вносил результаты матчей. Позже появились футбольные наклейки Panini — я стал их коллекционировать.

Клубных пристрастий у вас тогда не было?

— Нет. Увидеть любой футбол было счастьем. Когда по первому каналу стали показывать Кубок Англии, я стал симпатизировать «Челси» с Хариным — до того, как этот клуб купил Абрамович. Из российских команд мне нравился «Ротор» с Нидергаусом и Веретенниковым. А за столичные клубы я не болел — видимо, чувствовал, что в Питер приеду.

И когда приехали?

— В 1998-м — поступать в ЛЭТИ. До этого бывал здесь несколько раз, понял, что мы с городом друг другу подходим.

Поступили?

— Да, и еще до начала занятий со своим другом, который тоже приехал из Советского, пошли на «Петровский». Сначала на 4-й сектор, со второго матча — на 13-й. Хотелось активно выражать свои эмоции. Поскольку Питер — это «Зенит», нас сразу как будто волной накрыло. А то, что придумывал на секторе Валера Сабонис, нам, пацанам из таежной деревни, вообще космосом казалось.

14.05.2008. На финале Кубка УЕФА болельщиков «Зенита» было меньше шотландцев, но победили мы и на трибунах

Но «Селтик» в вашей жизни появился немного раньше.

— Да. Родители дважды отправляли меня в Великобританию на языковые курсы. Сначала на каникулах между 10 и 11 классами, затем перед поступлением в институт. Тогда эта история и случилась.

Самые живые моменты в жизни происходят спонтанно. Я учился в Лондоне, и однажды удалось добыть очень дешевый билет на Эдинбургский театральный фестиваль. Интернета тогда еще практически не было, обо всех важных событиях я узнавал из газет. И вот, сидя в ночном автобусе, я прочитал, что в Глазго с командой какого-то низшего дивизиона сыграет «Мазервелл». Стало интересно, и я решил из Эдинбурга заехать на футбол. В Глазго поинтересовался у водителя, как добраться до стадиона «Мазервелла». Долго не могли друг друга понять — он мне все «Селтик Парк» предлагал. Наконец я догадался спросить: «А что, „Селтик“ сегодня тоже играет?» «Да, — отвечает, — с „Ливерпулем“».

В «Ливерпуле» тогда блистал Майкл Оуэн, как раз в 1998-м забивший фантастический гол аргентинцам. «Обалдеть, — думаю, — Оуэн в городе, а я еду на „Мазервелл“?» Вылетел пулей из автобуса и побежал на «Селтик Парк».

Что это был за матч?

— Товарищеский. У болельщиков «Сел-

Наш сектор на финале Кубка УЕФА — 2008. Евгений Пономаренко — в нижнем ряду справа

тика» и «Ливерпуля» очень хорошие отношения. У них и гимн один — You'll Never Walk Alone, — только они его исполняют по-разному: шотландцы — более тягуче. Понятно, что билетов в свободной продаже не было, да я и раньше знал, что на «Селтик» попасть нереально. Но решил попробовать. Пришел за четыре часа до игры. Билетов нет, никого нет. Я прилег под кустом и заснул. Проснулся от пения — это пели болельщики «Селтика».

Пошел искать билет у спекулянтов, и повезло: какой-то пенсионер мне его просто подарил. Когда я занял свое место на трибуне, началось что-то невероятное. Переполненный стадион пел все 90 минут, и эти песни ни разу не повторялись. Заводящих не было — то с одного сектора шел заряд, то с другого, и все подхватывали. Это было настолько круто, что, хотя я шел на матч в первую очередь ради «Ливерпуля», домой вернулся уже Кельтом.

В дальнейшем видеть «Селтик» вживую вам доводилось?

— Да, дважды, и снова на товарищеских матчах. Один раз в Ирландии — там есть большая диаспора их болельщиков. Затем в Лондоне — играли с «Куинз Парк Рейнджерс». Болельщиков «КПР» не было видно вообще — один «Селтик», начиная с вагонов метро и заканчивая стадионом, где они заполнили три четверти трибун.

15.02.2018. Один из секторов на легендарном «Селтик Парке»

Это они так ездят?
— Да. В 2003 году на финал Кубка УЕФА в Севилью 110 тысяч болельщиков приехало. Об этом даже фильм снят. На нашем финале с «Глазго Рейнджерс» в Манчестере почти столько же шотландцев было, но до Севильи добираться намного сложнее.

Глазго — сравнительно небольшой город. Откуда у них столько болельщиков?
— Это религия. В Великобритании их две: первая — футбол, вторая — ты либо католик, либо протестант. Для них футбол — больше чем игра. Сейчас это, может, не так ярко выражено, как раньше, но тогда Глазго был разделен пополам: парни с востока против парней с запада, Ирландия против ортодоксальных британофилов. Ну и, хотя обычно на это обращается мало внимания, футбол у них очень неплохого качества. Что главное для фанатов? Чтобы бились до конца. У шотландцев это всегда есть. Попробуй убери ногу в единоборстве — на следующий матч лучше не выходить.

Бойцовские качества — да. Но комбинационного футбола у них не очень много.
— Я не согласен, есть и вполне креативные шотландцы. Макгиди, например, разве он похож на дровосека? Классный крайек, финтил, придумывал. Светлым пятном был в «Спартаке», на мой взгляд. В том же «Селтике» регулярно появляются интересные ребята.

В коллекции Евгения есть и флаг клуба из Глазго

Почему же тогда они давно не блещут в Европе?

— Не знаю. Не хватает какого-то инстинкта победителя. Большие успехи были давно, и как-то обреченненько они выходят. Смотрю и думаю: «Блин, у вас 55 тысяч человек за спиной — на одном энтузиазме можно соперника прихлопнуть».

То есть за «Селтиком» вы по-прежнему следите?

— Да, но, конечно, не так, как раньше. По мере роста вовлеченности в «Зенит» пропорционально уменьшалась вовлеченность в «Селтик». Я как будто знал, что настанет день, когда придется выбирать.

Вы были и на «Селтик Парке», и на стадионе «Санкт-Петербург». Атмосферу на них можно сравнивать?

— Культура боления, конечно, разная. У нас был хороший европейский опыт в Манчестере — хотя нас было намного меньше, мы победили шотландцев не только на поле, но и на трибунах. А вот с точки зрения красоты пения мы болельщикам «Селтика», конечно, уступаем. Вообще, стадионы в Европе, где так поют, по пальцам одной руки пересчитать можно.

Даже английские недотягивают? Ливерпуль?

— Почему-то мне кажется, что «Селтик Парк» сильнее. Там прямо до мурашек было. Может, потому, что это почти детские воспоминания, не знаю. Но да, «Энфилд»

У каждого поколения должна быть своя великая победа

по атмосфере, наверное, наиболее близок стадиону «Селтика».

Вы же были на всех стадионах английской Премьер-лиги? В начале нулевых в газете «Наш „Зенит“» вы вели рубрику, в которой раз в неделю рассказывали о каждой арене.

— Когда я жил в Лондоне, экономил даже на обедах, чтобы скопить денег и посмотреть Британию. У меня было две темы: самая северная, южная, западная и восточная точка острова и все стадионы Премьер-лиги. Реализовать идею оказалось не очень сложно: половина клубов в Лондоне, остальные — практически по прямой с севера на юг. Единственная проблема — это было межсезонье, поэтому легально на некоторые арены было не попасть. В Лидсе я хитрил: у них был какой-то субботник, я прошел на трибуну с ведерком с краской. Где-то пришлось договариваться с охраной. На «Хайбери» охранник бегал за мной по трибунам, но я все равно успел сфотографировать то, что хотел. В Болтоне вообще не удалось внутрь войти — походил вокруг, и все.

Круто в этой поездке было то, что ты видишь страну во всем ее многообразии, чувствуешь кожей, как нация живет. Разные города, разный уровень жизни. Понятно, что в Ливерпуле с Манчестером

все красиво и богато, но есть еще Ипсвич, Дерби. Малюсенькие городки, но у них тоже кайфовые стадионы, и они заполняются. А каждый второй житель в футболке своего клуба ходит. Сейчас по коммерческим результатам в Англии лучшая лига в мире. Они к этому долго шли. Но базис, о котором нередко забывают, — это болельщики. Вряд ли бы шейх стал покупать команду, которая никому не нужна.

Весной исполняется 10 лет нашей победе в Кубке УЕФА. «Зенит» стремится повторить еврокубковый успех. А те эмоции, которые были у нас в Манчестере в 2008-м, повторить реально?

— У каждого поколения должна быть своя великая победа. Для меня самый яркий эпизод, кроме Манчестера, — чемпионство 2007 года, для болельщиков более старшего возраста — наверное, 1984-й. Хочется, чтобы и у нынешних молодых была вершина, к которой они шли вместе с командой. Мы тоже порадуемся. Счастья много не бывает.

Антиквариат из Шотландии

Несколько лет назад в одном из шкафов базы «Зенита» в Удельном парке был найден загадочный на первый взгляд сувенир.

Текст: Дмитрий Рябинкин
Фото: ФК «Зенит»

На деревянной плакетке высотой около 20 сантиметров изображен покрытый эмалью герб города. Флаги на фрегате позволяли догадаться о том, какой стране он принадлежит. Все сомнения развеялись после осмотра обратной стороны. Там — надпись: «100% шотландское. Сделано в Шотландии шотландскими мастерами из шотландских материалов». Далее еще интереснее: «Эта доска изготовлена из ствола дуба, посаженного более 150 лет назад».

Оказалось, что сувенир подарен зенитовцам в ноябре 1972-го перед товарищеским матчем с клубом «Гринок Мортон». Так что с учетом возраста дерева сегодня эту вещь можно считать антиквариатом.

К сожалению, шотландская эпоксидная смола не выдержала испытания временем: городской девиз «Бог в помощь Гриноку» (God Speed Greenock) отклеился. Возможно, доска когда-то висела на стене и упала, а буквы просто откололись, но никто из бывших футболистов и тренеров не помнит подобного случая. Зато несколько человек утверждают, что в ответ зенитовская делегация подарила местному клубу изделие Ломоносовского фарфорового завода с символикой нашего города.

Изображение фрегата на гербе Гринока логично: это исторический центр шотландского судостроения, расположенный в 40 километрах от Глазго. Выбор материала для сувенира тоже не случаен: по одной из версий, название города происходит от английского словосочетания green oak — «зеленый дуб».

МЫ ДЕЛАЕМ ФУТБОЛ ЯРЧЕ
FootballStore.ru
экипировка • атрибутика
Литейный-57
8 (812) 292 00 57
FootballStore.ru
8 (812) 438 08 09

ГАЗПРОМ

Николас Ломбертс: «Не представляете, как много нервов я потратил в Манчестере!»

Завоевать любовь болельщиков «Зенита», будучи иностранцем, — настоящий вызов! Николас Ломбертс успешно с ним справился: бельгиец, задержавшийся в Санкт-Петербурге на 10 лет, воспринимается здесь как родной. В интервью «ProЗениту» 32-летний защитник, выступающий сейчас за «Остенде», сделал выбор между титулом чемпиона России и Кубком УЕФА, вспомнил Брэда Питта, а также пожаловался на современный футбол.

Интервью: Максим Красников
Фото: Вячеслав Евдокимов, Анна Мейер

Летом 2007-го вы были единственным новичком «Зенита» в трансферное окно. Клуб не подписывал вас как звезду, но в итоге вы остались в «Зените» на 10 лет, выиграли все титулы в новейшей истории. Для вас и для клуба это был счастливый билет?

— Сейчас можно сказать точно: это было лучшее решение в моей жизни. Я не думал, что это растянется на столь длительный срок, но я был счастлив играть здесь. Не могу сказать, что долго размышлял: мне сказали, что принять решение нужно сразу. В итоге я не пожалел ни минуты. Знаете, если бы это было возможно, я бы с удовольствием поиграл за «Зенит» еще. Я очень скучаю — по «Зениту», Санкт-Петербургу, России. Здесь я чувствовал себя как дома.

Тогда, в 2007-м, еще не было «Вотсапа», «Телеграма», других мессенджеров. Сложно было поддерживать связь с родными и близкими?

— Нет. Если бы у меня тогда была дочь, как сейчас, мне было бы сложнее, а молодой я легко со всем справлялся. Мне кажется, сейчас слишком много стало социальных медиа. Иногда это облегчает жизнь, а иногда получается настоящий перегруз. Я уверен, пройдет несколько лет, и люди поймут, что достаточно обходиться чем-то меньшим.

В современном футболе игроки меняют клубы намного чаще, чем раз в 10 лет. Вы, получается, против современного футбола?

— Все играют в футбол ради денег. Я тоже счастлив, что много заработал, глупо это отрицать, но да, вы в чем-то правы. Мне не нравится то, что происходит. Смотрите, в Англии атмосфера на стадионах теперь совсем не такая, как раньше. Больше нет игроков, которые играли бы за один клуб всю свою карьеру… Мне кажется, и в Европе, и в России футбол сейчас не такой, как еще 5–10 лет назад. Конечно, мне этого не хватает.

Каждый вратарь вспоминает свой самый-самый эпический сейв, а у вас как защитника был самый-самый запоминающийся подкат или отбор мяча?

— Назову три. Я вспоминаю гол «Спартаку», который забил, когда нашу команду тренировал Анатолий Давыдов. Это был последний матч чемпионата-2009. Мы выиграли 2:1, заняли третье место, и это помогло нам выйти в квалификацию

Лиги чемпионов. Конечно, игра Кубка УЕФА с «Вильярреалом». Я получил тяжелую травму во время нашей голевой атаки, но команда за счет этого прошла дальше. Вспоминаю также, как остановил мяч на линии ворот в кубковом финале с «Сибирью». Шли уже последние минуты, и нам удалось сохранить победный счет 1:0.

Болельщики ценят в игроках патриотические чувства. Среди болельщиков «Зенита» есть выражение: «Играть за Ростральные колонны». У вас возникало чувство, что вы играете за город?

— Мне знакомо это выражение! Я уже сказал, что скучаю, так что, думаю, вы понимаете мои чувства. Я могу назвать себя патриотом Санкт-Петербурга и России. Думаю, здесь, в Бельгии, я делаю хорошую рекламу России и российскому футболу. Люди в Европе не знают вашу страну по-настоящему. Мне кажется, я хорошо справляюсь с представительскими функциями.

Вы ходили с болельщиками на фан-сектор. Это помогло вам лучше их понять?

— Конечно, я стал понимать больше. Посмотрел на футбол глазами болельщика. Иногда мы недооцениваем то, насколько футболисты нужны болельщикам, а ведь футбол для них — вся жизнь.

Что для вас более памятно: чемпионство-2007 или Кубок УЕФА — 2008?

— Ох! Нужно обязательно выбрать что-то одно, да? Даже не знаю. И одно, и другое — события незабываемые! Правда,

9

матчей сыграл Ломбертс за «Зенит» в победном розыгрыше Кубка УЕФА — 2007/08 и стал одним из главных героев турнира.

в Кубке УЕФА я пропустил из-за травмы почти все решающие матчи, так что если уж просите, то назову все-таки чемпионат.

В групповом турнире Кубка УЕФА вас удалили в матче с «Эвертоном», и «Зенит» проиграл 0:1. Оставался заключительный тур, который команда пропускала. Все должно было решиться в игре «Эвертона» с АЗ. Вас тогда не терзали мрачные мысли?

— Даже не знаю. Я получил красную карточку за нарушение, которого не совершал. Что можно было поделать? Оставалось только ждать, и мы дождались. Завоевали Кубок и Суперкубок УЕФА.

Тот эпизод в Вильярреале, когда вы разорвали крестообразные связки колена, до сих пор вспоминают как один из ключевых в борьбе за Кубок УЕФА.

— Соглашусь. Это был тяжелый момент, но он имел решающее значение. Большое значение и для меня, и для команды. В борьбе за мяч я ударился коленом о штангу, после этого пропустил целый год. Но кто знает, не забей мы гол в том эпизоде, может, и не вышли бы в следующий раунд.

«Зенит» добился победы над «Баварией» при следующем сочетании защитников: Анюков — Крижанац — Широков — Горшков. Вы были удивлены теми 4:0?

— Конечно, это не было тактической импровизацией — просто вынужденная мера. Если у вас в строю все игроки, вам не нужно переводить полузащитников

Николас Роберт Кристиан Ломбертс
Родился 20 марта 1985 года в Брюгге (Бельгия).
Воспитанник ФК «Брюгге».
Амплуа — защитник.

- ★ Игровая карьера: «Гент» (2004–2007), «Зенит» (2007–2017), «Остенде» (с 2017-го).
- ★ В составе «Зенита» сыграл в 289 официальных матчах, забил 11 голов.
- ★ Чемпион России — 2007, 2010, 2011/12, 2014/15. Серебряный призер чемпионата России — 2012/13, 2013/14. Бронзовый призер чемпионата России — 2009, 2015/16, 2016/17. Обладатель Кубка России — 2009/10, 2015/16. Обладатель Суперкубка России — 2008, 2011, 2015, 2016. Обладатель Кубка УЕФА — 2007/08. Обладатель Суперкубка УЕФА — 2008.
- ★ За сборную Бельгии (2006–2016) — 39 матчей, 3 гола. Участник чемпионата мира — 2014.

в линию обороны. Хорошо, что это потребовалось только на одну игру.

В финале в Манчестере вы тоже сидели на трибуне. Как воспринималась игра оттуда?
— Для футболиста это очень тяжело. Вы ничего не можете изменить, ни на что не можете повлиять. Даже на скамейке мне было бы легче — оттуда хотя бы можно кричать. В общем, очень эмоциональный момент. Не представляете, как много нервов я потратил!

Фильмы о спорте бьют рекорды по кассовым сборам. Как вы считаете, победы «Зенита» достойны экранизации?
— Ох! Я мог бы представить себе документальный фильм о «Зените», о других командах, но вот чтобы блокбастер… Нет, мне кажется, все получилось бы неправдоподобно. Это был бы фейк! Сценарий, актеры, которые никогда не играли в футбол, — воссоздать эту историю сложно. Думаю, было бы здорово просто показывать архивные кадры, видеозаписи тех наших матчей болельщикам, а чтобы это было кино в кинотеатре — даже не знаю, кто на него пошел бы, ха-ха.

А если бы вы лично могли пригласить кого-то из голливудских актеров? И вообще, кто мог бы сыграть лично вас?
— Сложно сказать. Мне бы хотелось, чтобы это был Брэд Питт. Есть только одна проблема. К сожалению, я не выгляжу как он, вы же понимаете.

Следите ли за «Зенитом» сейчас? Когда вас ждать на новом стадионе?

9

медалей чемпионата России за 10 сезонов получил Ломбертс, выступая за «Зенит».

— Да, у меня не было проблем с поиском трансляций. Я видел несколько матчей. Команда так здорово начала сезон, что я всем говорил: это будущий чемпион. Конечно, у меня немножко странные ощущения. Я совсем недавно ушел, но состав очень сильно изменился. Много игроков, которых я не знаю. Сейчас мне грустно видеть «Зенит» на втором месте. Я надеюсь, что отыграть этот отрыв за десять туров еще удастся. Желаю команде стать чемпионом в этом сезоне. Что касается стадиона, то я точно не приеду на чемпионат мира — много семейных дел. Но я собираюсь приехать именно на матч «Зенита».

Как ваши дела сейчас? Что за команда «Остенде»? Почему вы выбрали именно ее?

— Остенде — это совсем недалеко от моего родного Брюгге, что здорово подходит мне по географическому принципу. Мне кажется, в команде я самый титулованный игрок — кроме меня что-то выигрывал только еще один наш футболист. Клуб очень амбициозный, но, к сожалению, президент ушел на работу в «Андерлехт», и для нас все пошло не так позитивно. После этого произошло столько всего — настоящие американские горки! Сейчас мы только одиннадцатые. Посмотрим, что будет по завершении чемпионата.

Перейдете в «Андерлехт» вслед за президентом?

— Я пока не могу это подтвердить. Не могу сказать точно, но скорее все-таки нет, не перейду.

5 фактов о «Селтике»

Текст: Дмитрий Рябинкин

Погоня за «Рейнджерс»

«Селтик», которому в ноябре исполнилось 130 лет, 48 раз финишировал в Шотландии первым и близок к седьмому подряд титулу, но пока уступает по количеству чемпионских сезонов главному конкуренту — «Глазго Рейнджерс» (54). Зато зелено-белые являются рекордсменами страны по числу побед в национальном Кубке — 37. В декабре прервалась впечатляющая беспроигрышная серия кельтов в шотландских турнирах, продолжавшаяся с мая 2016-го — 69 матчей (+60=9). Декабрьское поражение в гостях у «Хартса» оказалось не только неожиданным, но и самым крупным во внутренних соревнованиях за семь последних лет — 0:4.

Розовый юбилей

В прошлом году «Селтик» отметил 50-летие победы в Кубке европейских чемпионов. Зелено-белые по этому поводу даже изменили традиционную игровую форму и выходили в ряде матчей на поле в розовых футболках. Именно такого цвета были в мае 1967-го билеты на решающий поединок в Лиссабоне с миланским «Интером» (2:1). В дальнейшем кельты еще дважды пробивались в финал: в 1970 году — Кубка чемпионов, в 2003-м — Кубка УЕФА. Однако в дополнительное время уступили «Фейеноорду» (1:2) и «Порту» (2:3). За 10 последних сезонов «Селтику» два раза удалось выйти в плей-офф Лиги чемпионов (2008, 2013).

Февральские визиты

Брендан Роджерс возглавил «Селтик» в конце мая 2016 года и в ходе первого сезона завоевал с командой все три национальных трофея. Победный марш продолжился 26 ноября, когда кельты снова стали обладателями Кубка Лиги. На международной арене команда под руководством этого наставника выступает скромнее: год назад — четвертое место в групповом раунде Лиги чемпионов, сейчас — третье. В феврале 2013-го Роджерс гостил в нашем городе в качестве главного тренера «Ливерпуля»: его подопечные уступили на «Петровском» (0:2), а потом не сумели отыграть гандикап на своем поле (3:1) и выбыли из турнира Лиги Европы.

Путь к «Зениту»

В нынешнем сезоне «Селтик» успешно прошел три предварительных раунда Лиги чемпионов, победив североирландский «Линфилд» (2:0, 4:0), хорошо знакомый нам норвежский «Русенборг» (0:0, 1:0) и казахстанскую «Астану» (5:0, 3:4). Группа шотландцам досталась очень сложная, не удалось оказать достойного сопротивления ни «ПСЖ» (0:5, 1:7), ни «Баварии» (0:3, 1:2). Однако за счет преимущества в личных встречах с «Андерлехтом» (3:0, 0:1) «Селтик» занял 3-е место и выступает в Лиге Европы. Самым результативным в команде в международных матчах был Скотт Синклер, забивший 6 мячей и сделавший 2 голевые передачи.

Эпидемия травм

Сезон в Шотландии после трехнедельной паузы возобновился 20 января: «Селтик» сохранил преимущество в 8 очков над «Абердином» и успешно прошел два раунда Кубка страны. Однако в команде очень много травмированных. В конце прошлого года надолго выбыли из строя Робертс, Рогич, Хейз. За последний месяц к ним добавились основной вратарь Гордон, защитник Боята, хавбек Армстронг и форвард Гриффитс. Зелено-белые успели взять в аренду Мусонду («Челси»), укрепили оборону двумя игроками «Данди» — голкипером Бейном и Хендри. Заявлен и опытный Комплер («Лейпциг»), но он не имеет права играть в Лиге Европы.

Цифры

53

официальных матча продолжается серия «Селтика» без удалений. Последним футболистом, заработавшим красную карточку, стал 16 апреля 2017-го капитан команды Скотт Браун.

3

официальных матча провел ранее «Селтик» в России и ни разу не уступил: 2 победы и ничья, разность мячей 6–3. Зелено-белые не возвращались из нашей страны без забитого гола.

«Селтик» в сезоне–2017/18

5:0
самая крупная победа:
3 матча (д)

1:7
самое крупное поражение:
«ПСЖ» (г)

Посещаемость, *чел.*

70 000 самая высокая **«Бавария» (г)**
37 286 средний показатель
5 208 самая низкая **«Гамильтон» (г)**

ИГРЫ	ПОБЕДЫ	НИЧЬИ	ПОРАЖЕНИЯ	МЯЧИ	
46	**30**	**8**	**8**	**98–44**	
24	15	6	3	54–18	(д)
20	13	2	5	38–24	(г)
2	2	0	0	6–2	(Нейтр. поле)

Самые длинные серии, *матчи*

6 победы
9 без поражений
2 без побед
1 поражения

Текущие серии, *матчи*

18 без гостевых побед в Лиге Европы
2 крупные гостевые поражения в евролигах
10 без ничьих в евролигах

Разница голов

Победа

1 гол	2 гола	3 гола	4 гола	5 голов	6 голов
8	9	5	5	3	0

Поражение

1 гол	2 гола	3 гола	4 гола	5 голов	6 голов
4	0	1	1	1	1

Голы по времени

1-й тайм

14–1 13–10 18–6

2-й тайм

14–7 18–7 21–13

Карточки за сезон

0 54 (1,2 — за матч)

Последние 5 матчей

⊕ ⊖ ⊕ ⊕ ○

Забито голов в сезоне

98

Последние 5 матчей в гостях

○ ⊖ ⊕ ⊕ ⊖

ПРОСИМ ПРИХОДИТЬ НА СТАДИОН ЗАРАНЕЕ!

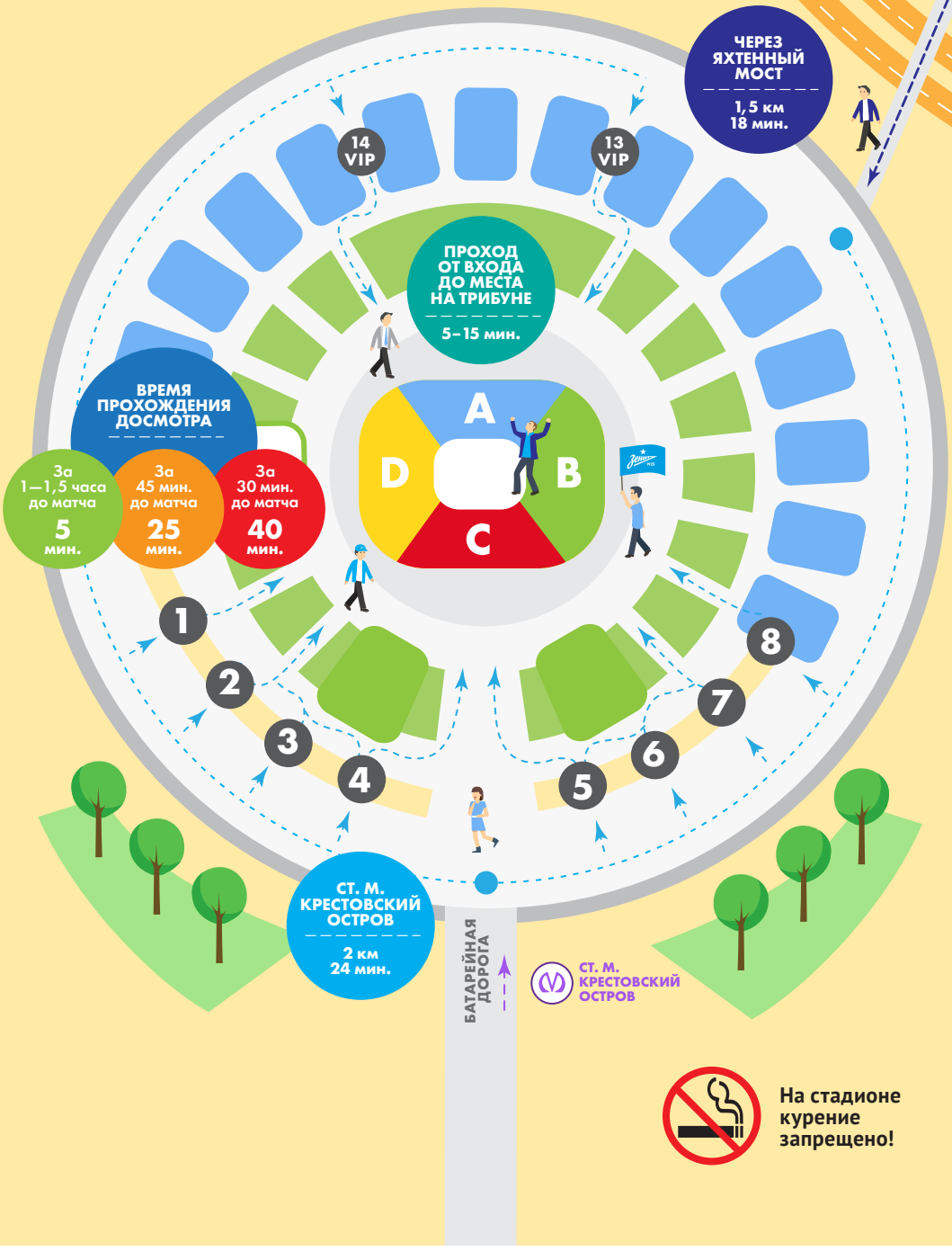

На стадионе курение запрещено!

Андреас Хинкель: «Счет 1:0 оставляет шансы обеим командам»

Экспертом по «Селтику» специально для «ProЗенита» выступил бывший защитник «кельтов» Андреас Хинкель, выступавший в Глазго с 2007 по 2010 год, а также завоевавший Кубок УЕФА в составе «Севильи» вместе с Александром Кержаковым. В настоящий момент 35-летний Хинкель возглавляет вторую команду «Штутгарта» — своего родного клуба.

Текст: Максим Красников

Фото: Вячеслав Евдокимов

Футболисты «Селтика» поразили своей физической формой, готовностью бегать все 90 минут. Когда вы сами выступали за «Селтик», у команды был схожий стиль игры?

— Конечно, все тренеры разные, но в целом «Селтик» всегда играет как настоящая британская команда. Он отличается высоким темпом, командным духом. Сильная сторона — футболисты, готовые работать на поле, отбирать мячи, чтобы немедленно возвращаться в атаку после потери. Стадион тоже гонит «Селтик» вперед. Кроме того, нельзя недооценивать значение календаря. В 2009 году мы играли в квалификации Лиги чемпионов против московского «Динамо». Проиграли дома 0:1, потому что в июле-августе сезон для нас только начинался, а ваш чемпионат был в разгаре. Но буквально за неделю тренировок мы преобразились и выиграли на выезде 2:0. Как я понимаю, сейчас имела место зеркальная ситуация, ведь в чемпионате России перерыв.

Вы упомянули об атмосфере на стадионе. Что скажете о роли болельщиков в успехах «Селтика»?

— Она огромна! Поверьте, я играл в Германии, Испании, но в Глазго совершен-

но уникальная атмосфера, особенно во время матчей еврокубков! Мне сложно судить, повлияло ли это на «Зенит», но могу сказать по собственным воспоминаниям: «Селтик Парк» — это плюс для «Селтика» и огромная проблема для соперников. В Европе принято, что фанаты за воротами активны весь матч, а на остальных трибунах люди просто смотрят игру. Здесь же все 60 тысяч болеют стоя. Когда все вместе поют You'll Never Walk Alone в начале игры, это толкает команду вперед. «Селтик» привык так играть каждую неделю. Для оппонентов это только один матч. Они теряются в таких условиях, просто не понимают, что происходит.

Можно ли рассчитывать, что в Петербурге все будет по-другому?

— Хороший вопрос, потому что на выезде «Селтик» действительно другая команда. Не могу сказать, что слабая, но другая. Конечно, произойти может всякое, и мы тогда прошли «Динамо» как раз за счет победы в России, но, конечно, у «Зенита» все еще хорошие шансы. Если вы посмотрите на статистику, то увидите, что результаты домашних и выездных матчей «Селтика» серьезно разнятся. У многих

британских команд похожая проблема. Для меня это странно, ведь поля одни и те же, по сто метров, и условия одинаковые. Не знаю, возможно, поддержка болельщиков действительно играет такую важную роль.

Левый защитник «Селтика» Киран Тирни проводит на чужой половине поля едва ли не больше времени, чем на своей. Вам нравится его игра? Можно ли использовать его увлечение атакой?

— Я знаю, что о нем много говорят, он настоящий современный атакующий фулбек, восходящая звезда. Но защитник в первую очередь должен действовать как защитник. Я сам был крайним защитником, играл справа и считаю, что игроку на этой позиции в первую очередь нужно обороняться, не позволять совершать подачи со своего фланга, не давать сыграть вингерам соперника. Но сейчас современный футбол, где нужно и выполнять кроссы впереди, и успевать возвращаться назад. У Тирни это здорово получается, но играть так весь матч очень тяжело.

Вы играли вместе со Скоттом Брауном — нынешним капитаном «Селтика». Команда зависима от его эмоций?

— Конечно, он один из самых возрастных игроков «Селтика», выступает за него уже больше десяти лет. Браун — история, олицетворение стиля игры команды. Таких футболистов сейчас многим не хватает: он выходит бегать и биться. Если «Селтик» будет уступать в счете, опасаться нужно именно Брауна. Он заряжает своих партне-

ров энергией в самые сложные моменты.

Ваша связь с Петербургом и «Зенитом» — совместные выступления за «Севилью» с Александром Кержаковым, ведь так?

— Да. Кстати, объясните: Александр и Саша — это одно и то же?

Да.

— Буду знать. К сожалению, мы не виделись с того самого матча в 2009 году, когда Саша играл за «Динамо», но я все равно считаю его своим другом. Мы пришли в «Севилью» практически одновременно — в одно и то же трансферное окно. Знаете, мы ведь жили в Севилье на одной улице, буквально через пару домов друг от друга. Конечно, как соседи и одноклубники, мы много времени проводили вместе. К тому же оба были иностранцами. Чтобы быстрее выучить испанский, мы разговаривали на нем друг с другом. Жаль, что не провели в «Севилье» больше времени.

Как человек, поигравший за «Севилью», расскажите: что нужно, чтобы так часто выигрывать в Лиге Европы?

— Думаю, ключ успеха — подбор игроков. В «Севилье» всегда были собраны порядка 22 футболистов, каждый из которых был основным. И практически все были в идеальном возрасте: от 22–23 до 27–28 лет. Не слишком молодые, но получалось, что в «Севилье» они проводили 5–6 лучших лет своей карьеры. Это был их расцвет. Спортивный директор Мончи собирал этих игроков, объединял команду. Все было рассчитано так, чтобы играть в трех турнирах одновременно. О «Севилье» говорят, что она выигрывает в Лиге Европы, но в это же самое время она успевала стать обладателем Кубка и Суперкубка Испании. И сейчас они опять в финале Кубка. В этом секрет успеха. Когда там выступал я, после одного матча тренер мог произвести пять замен в составе. В нападении играли Кануте, Луис Фабиано, Кержаков, Чевантон, и не было важно, кто выйдет сегодня, — мы сохраняли стиль и не теряли в качестве.

Дадите прогноз на игру «Зенит» — «Селтик»?

— Я, к сожалению, не знаю, насколько хороши болельщики «Зенита». Правда, Саша показывал мне фото и видео, и, судя по тому, что я видел, «Селтику» будет очень непросто. Конечно, 1:0 оставляет шансы обеим командам. У вас есть шансы пройти дальше за счет более технических исполнителей в составе, умной игры, но вы должны понимать: один гол «Селтика» — и придется забивать три мяча. Я не могу сказать, что расклад 50 на 50, — скорее 65 на 35 в пользу шотландцев.

1 Крейг Гордон
вратарь
Шотландия, 31.12.82
Начинал в «Хартсе», с 2004-го выступал за сборную, лучшие сезоны провел в «Сандерленде». В 2011-м получил травму колена, пропустил 2 года, но затем перешел в «Селтик» и играл почти без замен.
В конце января снова оказался в лазарете.

24 Дорус де Вриз
вратарь
Нидерланды, 29.12.80
Проявил себя в «Гаага» и с 2006-го выступал за британские клубы — «Суонси», «Вулверхэмптон», «Ноттингем Форест». С 2016-го — в «Селтике», но играл редко. В текущем сезоне до февраля участвовал лишь в 1 матче, сейчас стал основным.

29 Скотт Бейн
вратарь
Шотландия, 22.11.91
Воспитанник «Абердина» стал известен после перехода в 2014 году в «Данди». В октябре после серии поражений оказался в резерве, а в конце января отправился в аренду в «Селтик» до конца сезона. В новой команде пока на поле не выходил.

4 Джек Хендри
защитник
Шотландия, 07.05.95
Воспитанник клуба, но в главную команду центральный защитник с первой попытки не пробился. В «Партике» и «Уигане» редко выходил на поле, зато проявил себя в прошлом году в «Данди» и в январе 2018-го вернулся в «Селтик» (2 матча).

63 Киран Тирни
защитник
Шотландия, 05.06.97
Воспитанник клуба. Выступал за юношескую сборную, а в 2016-м впервые сыграл за национальную. В «Селтике» левый бровочник дебютировал в 17 лет.
В этом сезоне пропустил лишь 2 матча — 3 гола, 9 результативных передач, 4 желтые карточки.

6 Нир Биттон
полузащитник
Израиль, 30.10.91
Опорный хавбек начинал карьеру в «Ашоде», с 2010-го вызывается в сборную. Летом 2013-го подписал контракт с «Селтиком». В текущем сезоне нередко вынужденно играл в центре обороны — 23 матча, 2 голевые передачи, 1 желтая карточка.

7 Патрик Робертс
полузащитник
Англия, 05.02.97
Атакующий хавбек, чемпион Европы среди юношей, начинал в «Фулхэме». Летом 2015-го перешел в «Манчестер Сити», второй сезон проводит в аренде — в «Селтике». В октябре получил травму, через месяц вернулся, но тут же произошел рецидив.

8 Скотт Браун
полузащитник
Шотландия, 25.06.85
Капитан «Селтика» играет в команде с лета 2007-го, ранее опорный хавбек выступал за «Хиберниан». С 2005-го вызывается в сборную. Главный разрушитель в этом сезоне пропустил 4 матча (3 — из-за травмы) — 2 передачи, 10 предупреждений.

5 Йозо Шимунович
защитник
Босния и Герцеговина, 08.08.94
Самый дорогой центральный защитник команды начинал играть в загребском «Динамо», выступал за юношескую и молодежную сборные, с 2015-го — в «Селтике». Осенью пропустил полтора месяца из-за травмы: 24 матча, 3 предупреждения.

20 Дедрик Боята
защитник
Бельгия, 28.11.90
Выпускник академии «Манчестер Сити» в 20 лет дебютировал в Премьер-лиге, потом был в аренде — в «Болтоне» и «Твенте». В 2015-м перешел в «Селтик». В этом сезоне — 28 матчей, 2 гола, 4 предупреждения. В начале февраля получил травму.

23 Микаэль Лустиг
защитник
Швеция, 13.12.86
С 2008-го выступает за сборную, в «Селтик» перешел в 2012-м из «Русенборга». В текущем сезоне вице-капитан играл на правом фланге обороны и в центре — 38 матчей, 3 гола, 6 желтых карточек. В январе пропустил 2 недели из-за травмы.

35 Кристоффер Айер
защитник
Норвегия, 17.04.98
Центральный защитник перешел в «Селтик» летом 2016-го из норвежского «Старта», но вскоре отправился в аренду — в «Килмарнок». В июле дебютировал в основе зелено-белых, а с декабря регулярно выходит в стартовом составе (20 матчей).

11 Скотт Синклер
полузащитник
Англия, 25.03.89
В 15 лет дебютировал в основе «Бристоля», вскоре был зачислен в академию «Челси». За 4 года атакующий хавбек побывал в аренде в 6 клубах, позже перешел в «Манчестер Сити». С 2016-го — в «Селтике». В этом сезоне — 17 голов, 14 передач.

14 Стюарт Армстронг
полузащитник
Шотландия, 30.03.92
Центральный хавбек начинал в «Данди», в начале 2015-го перешел в «Селтик». В марте 2017-го дебютировал в сборной. В этом сезоне в 33 матчах забил 4 гола и сделал 5 результативных передач, но в январе получил травму, сейчас лечится.

18 Томас Рогич
полузащитник
Австралия, 16.12.92
Атакующий хавбек сборной Австралии с небольшим перерывом выступает за «Селтик» с 2013-го. Хорошо начал этот сезон: в 26 матчах — 4 гола, 7 результативных передач, но потом начались проблемы со здоровьем, и с начала декабря не играл.

21 Оливье Нчам
полузащитник
Франция, 09.02.96
В 16 лет воспитанник «Гавра» был принят в академию «Манчестер Сити», через 3 года отправился в аренду в Италию — в «Дженоа». В июле 2017-го подписал контракт с «Селтиком» и проводит хороший сезон — 7 голов, 4 передачи, 5 карточек.

42 Каллум Макгрегор
полузащитник
Шотландия, 14.06.93
Воспитанник клуба в октябре 2017-го дебютировал в национальной сборной. Один из самых стабильных игроков «Селтика» в сезоне пропустил 5 матчей и забил 8 голов, в том числе «Зениту».

49 Джеймс Форрест
полузащитник
Шотландия, 07.07.91
Воспитанник клуба. В 18 лет дебютировал в основе «Селтика», в 20 — в сборной. В текущем сезоне правый атакующий хавбек в 41 матче забил 16 мячей (второй результат в команде) и сделал 3 голевые передачи, заработав лишь 1 предупреждение.

67 Чарли Мусонда
полузащитник
Бельгия, 15.10.96
Родился в Брюсселе, в 15 лет переехал в Лондон — в академию «Челси». В 2016-м играл за испанский «Бетис». В августе 2017-го дебютировал в Премьер-лиге, но лишь 3 раза выходил на поле и в январе снова отправлен в аренду — в «Селтик».

88 Эбуэ Куасси
полузащитник
Кот-д'Ивуар, 13.12.97
Выпускник академии «Краснодара» в 2016-м сыграл 10 матчей в российской Премьер-лиге, в начале 2017-го перешел в «Селтик». В течение года эпизодически появлялся в основе, но в январе опорный хавбек стал выходить в стартовом составе.

9 Ли Гриффитс
нападающий
Шотландия, 20.08.90
Уроженец Эдинбурга выступал за «Данди», «Вулверхэмптон», «Хиберниан». С 2014 года — в «Селтике». В сезоне-2015/16 забил 40 голов, сейчас в его активе лишь 12 точных ударов. В конце января центрфорвард получил травму и сейчас лечится.

10 Мусса Дембеле
нападающий
Франция, 12.07.96
Воспитанник «ПСЖ» в 16 лет перебрался в Англию — в «Фулхэм». Летом 2016-го перешел в «Селтик». В прошлом сезоне забил 32 мяча, сейчас — всего 9. Еще летом начались разговоры о возможной продаже, которые центрфорварду явно мешают.

22 Одссон Эдуар
нападающий
Франция, 16.01.98
Чемпион Европы среди юношей (2015) и лучший бомбардир того турнира. Однако в родном «ПСЖ» не закрепился, не проявил себя и в «Тулузе». Летом 2017-го снова отправлен в аренду — в «Селтик»: в 20 матчах 6 мячей и 3 голевые передачи.

Брендан Роджерс
главный тренер
Англия, 26.01.73
Защитник, закончивший играть из-за травмы в 20 лет, начинал тренерскую карьеру в академиях «Рединга» и «Челси». Позже возглавлял «Уотфорд», «Суонси», «Ливерпуль». В «Селтике» работает с мая 2016-го и пока берет все национальные трофеи.

Зенит 1925

ИДЕАЛЬНЫЙ МУЖСКОЙ ПОДАРОК

★

23 ФЕВРАЛЯ

В ОФИЦИАЛЬНЫХ МАГАЗИНАХ ФК «ЗЕНИТ»
SHOP.FC-ZENIT.RU 8 (800) 250-13-27

1 Юрий Лодыгин
вратарь
Россия/Греция, 26.05.1990
187 см / 82 кг

71 Егор Бабурин
вратарь
Россия, 09.08.1993
188 см / 78 кг

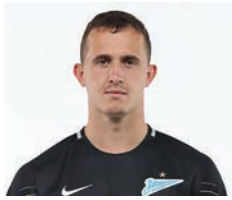

99 Андрей Лунев
вратарь
Россия, 13.11.1991
189 см / 80 кг

23 Миха Мевля
защитник
Словения, 12.06.1990
190 см / 85 кг

30 Эмануэль Маммана
защитник
Аргентина, 10.07.1996
183 см / 70 кг

60 Бранислав Иванович
защитник
Сербия, 22.02.1984
185 см / 91 кг

14 Далер Кузяев
полузащитник
Россия, 15.01.1993
182 см / 74 кг

18 Юрий Жирков
полузащитник
Россия, 20.08.1983
180 см / 75 кг

21 Александр Ерохин
полузащитник
Россия, 13.10.1989
195 см / 79 кг

29 Антон Заболотный
нападающий
Россия, 13.06.1991
191 см / 90 кг

Роберто Манчини
главный тренер
Италия, 27.11.64

3 Денис Терентьев
защитник
Россия, 13.08.1992
180 см / 70 кг

4 Доменико Кришито
защитник
Италия, 30.12.1986
183 см / 75 кг

19 Игорь Смольников
защитник
Россия, 08.08.1988
178 см / 70 кг

5 Леандро Паредес
полузащитник
Аргентина, 29.06.1994
180 см / 75 кг

8 Матиас Краневиттер
полузащитник
Аргентина, 21.05.1993
179 см / 74 кг

10 Эмилиано Ригони
полузащитник
Аргентина, 04.02.1993
180 см / 71 кг

7 Дмитрий Полоз
нападающий
Россия, 12.07.1991
183 см / 73 кг

9 Александр Кокорин
нападающий
Россия, 19.03.1991
181 см / 74 кг

11 Себастьян Дриусси
нападающий
Аргентина, 09.02.1996
179 см / 82 кг

Все матчи сезона «Зенит»

				Зрители	Начало	Судья	Лунев	Смольников	Иванович	Нету	Кришито	Паредес	Ерохин	Жулиано
16.07	СКА-Хабаровск — Зенит	РФПЛ. 1 тур	0:2 ●	14 200	11:00	Р. Галимов	90	90	90	90	90	90	45	7
22.07	Зенит — Рубин	РФПЛ. 2 тур	2:1 ●	38 284	17:30	В. Сельдяков	90-1	90	90	90	90	90	+1	+2
27.07	Бней-Иегуда — Зенит	ЛЕ. 3 кв. раунд	0:2 ●	3 200	20:30	Н. Дабанович	90		90	90	901	+20	90	5
30.07	Тосно — Зенит	РФПЛ. 3 тур	0:1 ●	12 555	20:00	А. Сухой	90	90	90		90	90	90	
03.08	Зенит — Бней-Иегуда	ЛЕ. 3 кв. раунд	0:1 ●	45 670	20:00	А. Палабыйык			+10	90				78
06.08	Зенит — Спартак*	РФПЛ. 4 тур	5:1 ●	53 359	20:00	М. Вилков	90-1	90	90		901	90	901	
09.08	Урал — Зенит	РФПЛ. 5 тур	1:1 ●	8 965	17:30	Р. Галимов	90-1			90	90	87	90	
13.08	Зенит — Ахмат	РФПЛ. 6 тур	4:0 ●	45 470	20:00	И. Федотов	90		90		90	901	90	
16.08	Утрехт — Зенит	ЛЕ. Плей-офф	1:0 ●	19 370	19:00	С. Винчич	90-1	90	90		90	90	90	
20.08	Амкар — Зенит	РФПЛ. 7 тур	0:1 ●	11 345	15:00	А. Матюнин	90	90	90	+4	90	90	90	
24.08	Зенит — Утрехт	ЛЕ. Плей-офф	2:0 ●	49 237	20:00	К. дель Серро	120	120	120		120	120	120	
27.08	Зенит — Ростов	РФПЛ. 8 тур	0:0 ●	50 404	20:00	В. Сельдяков	90	90	90		90	90	90	
10.09	Динамо М — Зенит	РФПЛ. 9 тур	0:0 ●	11 518	14:00	А. Сухой	90	90	90		90	84	90	
14.09	Вардар — Зенит	ЛЕ. 1 тур	0:5 ●	15 000	22:05	Я. Кехлет	90		771		90			
18.09	Зенит — Уфа	РФПЛ. 10 тур	3:0 ●	30 158	20:00	Р. Галимов	90	90	90		901	+5	90	
21.09	Динамо СПб — Зенит	Кубок России.1/16	3:2 ●	37 123	20:00	П. Кукуян						1201		
24.09	Краснодар — Зенит	РФПЛ. 11 тур	0:2 ●	33 979	19:00	М. Вилков	90		90		90	+21	901	
28.09	Зенит — Реал Сосьедад	ЛЕ. 2 тур	3:1 ●	50 487	20:00	А. Марринер	90-1		90		90	87	+18	
01.10	Анжи — Зенит	РФПЛ. 12 тур	2:2 ●	5 150	19:00	А. Матюнин	90-2		90		90	901	90	
15.10	Зенит — Арсенал	РФПЛ. 13 тур	0:1 ●	45 746	19:00	А. Чистяков	90-1	90	90		90	+26	80	
19.10	Зенит — Русенборг	ЛЕ. 3 тур	3:1 ●	46 211	20:00	Т. Штилер	90-1		90		90	82	+29	
22.10	ЦСКА — Зенит	РФПЛ. 14 тур	0:0 ●	26 137	16:30	М. Вилков	45		90		90	90	90	
29.10	Зенит — Локомотив	РФПЛ. 15 тур	0:3 ●	45 829	16:30	В. Мешков	90-3	+22	90		90		83	
02.11	Русенборг — Зенит	ЛЕ. 4 тур	1:1 ●	18 597	23:05	С. Гэзюбююк	90-1	90			90	90	81	
05.11	Рубин — Зенит	РФПЛ. 16 тур	0:0 ●	11 007	19:00	Р. Галимов	90	90	90		90	90	90	
19.11	Зенит — Тосно	РФПЛ. 17 тур	5:0 ●	48 031	19:00	А. Еськов		90	901		90	901	+14	
23.11	Зенит — Вардар	ЛЕ. 5 тур	2:1 ●	38 196	21:00	Б. Фертентен							90	
27.11	Спартак — Зенит	РФПЛ. 18 тур	3:1 ●	41 141	19:30	В. Мешков		64	90		901	90		
02.12	Зенит — Урал**	РФПЛ. 19 тур	2:1 ●	43 921	14:00	С. Карасев			90		90	90	90	
07.12	Реал Сосьедад — Зенит	ЛЕ. 6 тур	1:3 ●	20 609	23:05	Л. Лиани		61	901		90	+151	901	
11.12	Ахмат — Зенит	РФПЛ. 20 тур	0:0 ●	15 532	19:30	В. Сельдяков			90		90	90		
15.02	Селтик — Зенит	ЛЕ. 1/16	1:0 ●	59 500	23:05	Д. Скомина	90-1	90			90	90	90	
22.02	Зенит — Селтик	ЛЕ. 1/16			21:00									

* 6 августа в матче со «Спартаком» гол в свои ворота забил Артем Ребров.
** 2 декабря в матче с «Уралом» гол в свои ворота забил Игорь Портнягин.

Ерохин	Жулиано	Шатов	Кокорин	Дзюба	Кузяев	Дриусси	Эрнани	Полоз	Анюков	Хави Гарсия	Жирков	Лодыгин	Терентьев	Нобоа	Маммана	Краневиттер	Паноков	Ригони	Мевля	Капленко	Новосельцев	Карпов	Заболотный
45	73	89	90[1]	90	+45[1]	+17	+1																
+1	+26	79	90	64	90	89[2]		+11															
90	57		90[1]	+16		+33		74	90	90	70												
90		54	90[1]	+36	90	86				90	+4												
	78		+18	90		+12	90	90	72	80	90	90[-1]	90	90									
90[1]		79	86[1]	+4	75[1]	90					+11		+15		90								
90		45	90[1]	+11	90	79					+3		90		90	+45							
90		65	90[1]		73[1]	90			+34		+17[1]		56		90	+25							
90			88	+2	+7	56		+34			90				90	83							
90			90[1]		86	65		80							90	+25	+10						
120		88	106[2]	+14	120	72		+48							120	+32							
90		+11	90		89	+36		79						54	90	+1							
90		+14	90	+36	90	76		+6							90			54					
			63[2]	90[1]	90			90			+9		+13	90	90	90		+27[1]	81				
90			90[1]	90		63[1]								82	90	85		+27		+8			
				+8	+66	+48		72[1]	120		54	120[-3]	120	112				120	10	120	120		
90[1]			90	90	86			69[1]					+4		90	90			90				
+18			90[2]	+3	90	79		+11							90	90		72[1]	90				
90			90[1]	90	+39	+11		61							90	51		+29	79				
80		45	90	+45	64	90		+10								90			90				
+29			85		90	61		+5						+8	90	90		90[3]	90				
90			90	+33	90			57				+45			90	+21		69	90				
83		+7	90	69	90	+21									90	90		90	68				
81		74	90[1]	+4		+16								86	90	+9		90	90				
90		+24	90	90		+16		55			+35					74			66				
+14		72	90[1]	+23[1]	90[1]						+18	90			90	76		67					
90		45		72		+45		90[1]			90	90[-1]	90	90	86	+18		90[1]	90			+4	
			90	+26	90	+12		78			90	90[-3]			90	34		+56					
90			90[1]		90	65		+25			90	90[-1]			90			88	+2				
90[1]			90		+29			75			+29	90[-1]		61		90		90	90				
		+31	90		90	+22		+5			90	90				90		90	68	54			
90			90		61	+29									90	+29		61	90				90

90 количество минут на поле + выход на замену [1] забитый гол [-1] пропущенный гол

«Зенит» в сезоне–2017/18

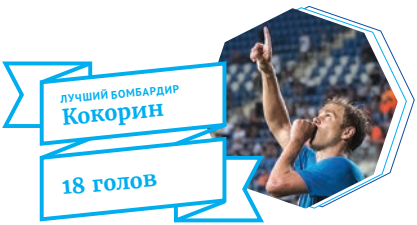

ИГРЫ	ПОБЕДЫ	НИЧЬИ	ПОРАЖЕНИЯ	МЯЧИ	
32	17	8	7	54–24	
14	10	1	3	31–11	(д)
18	7	7	4	23–13	(г)

Самые длинные серии, *матчи*

4 победы

6 без поражений

4 без побед

1 поражение

5:0
самая крупная победа:
«Вардар» (г), «Тосно» (д)

0:3
самое крупное поражение:
«Локомотив» (д)

Текущие серии, *матчи*

4 домашние победы в Лиге Европы

7 домашние победы в 1/16 Лиги Европы

6 с пропущенными мячами в Лиге Европы

Посещаемость, *чел.*

59 500 самая высокая **«Селтик» (г)**

31 125 средний показатель

3 200 самая низкая **«Бней-Иегуда» (г)**

Голы по времени

1-й тайм

6–1 7–3 8–5

2-й тайм

10–4 10–4 12–6

Доп. время

1–0 0–1

Разница голов

Победа

1 гол	2 гола	3 гола	4 гола	5 голов
5	1	1	0	0

Поражение

1 гол	2 гола	3 гола	4 гола	5 голов
5	1	1	0	0

Карточки

2 52 (1,6 — за матч)

Последние 5 матчей

Забито голов в сезоне

54

Последние 5 матчей дома

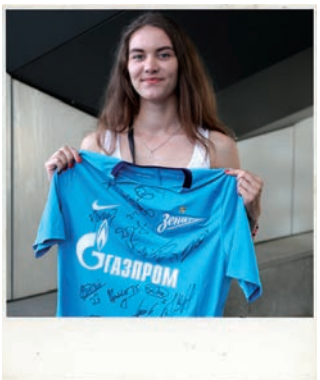

Приз от «Зенита»!

Мы продолжаем конкурс среди читателей нашего журнала. Приобретая «ProЗенит» перед домашним матчем чемпионата России, каждый болельщик становится участником розыгрыша приза от любимого клуба. Купив официальную программу, обратите внимание на ее уникальный порядковый номер, который находится на полосе под протоколом. Номер, который станет счастливым, объявит диктор стадиона, а после матча победитель получит приз — футболку с автографами зенитовцев.

Лига Европы УЕФА — 2017/18
Групповой раунд

ГРУППА A

						победы	ничьи	поражения	забили пропустили	очки
●	«Вильярреал» Испания	x	3:1	2:2	0:1	3	2	1	10-6	11
●	«Астана» Казахстан	2:3	x	1:1	4:0	3	1	2	10-7	10
	«Славия» Чехия	0:2	0:1	x	1:0	2	2	2	6-6	8
	«Маккаби» Т-А Израиль	0:0	0:1	0:2	x	1	1	4	1-8	4

ГРУППА B

●	«Динамо» К Украина	x	4:1	2:2	3:1	4	1	1	15-9	13
●	«Партизан» Сербия	2:3	x	2:1	2:0	2	2	2	8-9	8
	«Янг Бойз» Швейцария	0:1	1:1	x	2:1	1	3	2	7-8	6
	«Скендербеу» Албания	3:2	0:0	1:1	x	1	2	3	6-10	5

ГРУППА C

●	«Брага» Португалия	x	0:2	2:1	3:1	3	1	2	9-8	10
●	«Лудогорец» Болгария	1:1	x	1:2	2:1	2	3	1	7-5	9
	«Истанбул» Турция	2:1	0:0	x	1:1	2	2	2	7-8	8
	«Хоффенхайм» Германия	1:2	1:1	3:1	x	1	2	3	8-10	5

ГРУППА D

●	«Милан» Италия	x	0:0	3:2	5:1	3	2	1	13-6	11
●	АЕК Греция	0:0	x	2:2	2:2	1	5	0	6-5	8
	«Риека» Хорватия	2:0	1:2	x	1:4	2	1	3	11-12	7
	«Аустрия» Австрия	1:5	0:0	1:3	x	1	2	3	9-16	5

ГРУППА E

●	«Аталанта» Италия	x	1:0	3:0	3:1	4	2	0	14-4	14
●	«Лион» Франция	1:1	x	3:0	4:0	3	2	1	11-4	11
	«Эвертон» Англия	1:5	1:2	x	2:2	1	1	4	7-15	4
	«Аполлон» Кипр	1:1	1:1	0:3	x	0	3	3	5-14	3

ГРУППА F

●	«Локомотив» М Россия	x	2:1	1:2	3:0	3	2	1	9-4	11
●	«Копенгаген» Дания	0:0	x	2:0	3:0	2	3	1	7-3	9
	«Шериф» Молдова	1:1	0:0	x	1:0	2	3	1	4-4	9
	«Злин» Чехия	0:2	1:1	0:0	x	0	2	4	1-10	2

ГРУППА G

						победы	ничьи	поражения	забили	пропустили	очки
●	«Виктория» Чехия	x	2:0	4:1	3:1	4	0	2	13	8	12
●	«Стяуа» Румыния	3:0	x	1:2	1:1	3	1	2	9	7	10
	«Лугано» Швейцария	3:2	1:2	x	1:0	3	0	3	9	11	9
	«Хапоэль» Б-Ш Израиль	0:2	1:2	2:1	x	1	1	4	5	10	4

ГРУППА H

●	«Арсенал» Англия	x	0:0	3:1	6:0	4	1	1	14	4	13
●	«Црвена Звезда» Сербия	0:1	x	1:0	1:1	2	3	1	3	2	9
	«Кельн» Германия	1:0	0:1	x	5:2	2	0	4	7	8	6
	БАТЭ Беларусь	2:4	0:0	1:0	x	1	2	3	6	16	5

ГРУППА I

●	«Зальцбург» Австрия	x	1:0	0:0	3:0	3	3	0	7	1	12
●	«Марсель» Франция	0:0	x	1:0	2:1	2	2	2	4	4	8
	«Коньяспор» Турция	0:2	1:1	x	2:1	1	3	2	4	6	6
	«Гимарайнш» Португалия	1:1	1:0	1:1	x	1	2	3	5	9	5

ГРУППА J

●	«Атлетик» Испания	x	1:0	0:1	3:2	3	2	1	8	5	11
●	«Эстерсунд» Швеция	2:2	x	2:0	1:0	3	2	1	8	4	11
	«Заря» Украина	0:2	0:2	x	2:1	2	0	4	3	9	6
	«Герта» Германия	0:0	1:1	2:0	x	1	2	3	6	7	5

ГРУППА K

●	«Лацио» Италия	x	1:0	2:0	1:1	4	1	1	12	7	13
●	«Ницца» Франция	1:3	x	3:1	3:0	3	0	3	12	7	9
	«Зюлте-Варегем» Бельгия	3:2	1:5	x	1:1	2	1	3	8	13	7
	«Витесс» Нидерланды	2:3	1:0	0:2	x	1	2	3	5	10	5

ГРУППА L

●	«Зенит» Россия	x	3:1	3:1	2:1	5	1	0	17	5	16
●	«Реал Сосьедад» Испания	1:3	x	4:0	3:0	4	0	2	16	6	12
	«Русенборг» Норвегия	1:1	0:1	x	3:1	1	2	3	6	11	5
	«Вардар» Македония	0:5	0:6	1:1	x	0	1	5	3	20	1

При равенстве очков учитываются:

1 Результат игр между собой (очки, разность мячей, голы на выезде)

2 Общая разность мячей

3 Количество мячей, забитых во всех играх

4 Наибольший коэффициент УЕФА

Лига Европы УЕФА — 2017/18
1/16 финала
Ответные матчи

«Зенит»	Россия	0 : 1	«Селтик»	Шотландия
«Локомотив»	Россия	3 : 2	«Ницца»	Франция
ЦСКА (Россия)	Россия	0 : 0	«Црвена Звезда»	Сербия
«Атлетик»	Испания	3 : 1	«Спартак»	Россия
«Спортинг»	Португалия	3 : 1	«Астана»	Казахстан
«Динамо» К	Украина	1 : 1	АЕК	Греция
«Аталанта»	Италия	2 : 3	«Боруссия» Д	Германия
«Лейпциг»	Германия	3 : 1	«Наполи»	Италия
«Вильярреал»	Испания	1 : 3	«Лион»	Франция
«Атлетико»	Испания	4 : 1	«Копенгаген»	Дания
«Арсенал»	Англия	3 : 0	«Эстерсунд»	Швеция
«Милан»	Италия	3 : 0	«Лудогорец»	Болгария
«Лацио»	Италия	0 : 1	«Стяуа»	Румыния
«Зальцбург»	Австрия	2 : 2	«Реал Сосьедад»	Испания
«Виктория»	Чехия	1 : 1	«Партизан»	Сербия
«Брага»	Португалия	0 : 3	«Марсель»	Франция

результаты первых встреч

ПОЛЬЗУЙСЯ ПРИВИЛЕГИЯМИ!

Зенит

ДИСКОНТНАЯ СИСТЕМА

• ПРОГРАММА ЛОЯЛЬНОСТИ ФУТБОЛЬНОГО КЛУБА «ЗЕНИТ» С 2006 ГОДА

• 1300 МЕСТ ПО САНКТ-ПЕТЕРБУРГУ И ЛЕНИНГРАДСКОЙ ОБЛАСТИ: МАГАЗИНЫ, КАФЕ, РЕСТОРАНЫ, КИНОТЕАТРЫ, МЕДИЦИНСКИЕ, РАЗВЛЕКАТЕЛЬНЫЕ И СПОРТИВНЫЕ ЦЕНТРЫ

• ДИСКОНТНАЯ КАРТА ВЫДАЕТСЯ В ФИРМЕННЫХ МАГАЗИНАХ «ЗЕНИТ» ПРИ ПОКУПКЕ ОТ 100 РУБЛЕЙ ИЛИ С ПОКУПКОЙ БИЛЕТА В КЛИЕНТСКОМ ОФИСЕ

www.fc-zenit.ru

СЧЕТ
:

	ИГРОК	ОСНОВА	ЗАМЕНА	КАРТОЧКИ
	ВРАТАРИ			
1	Юрий Лодыгин			
71	Егор Бабурин			
99	Андрей Лунев			
	ЗАЩИТНИКИ			
3	Денис Терентьев			
4	Доменико Кришито			
19	Игорь Смольников			
23	Миха Мевля			
30	Эмануэль Маммана			
60	Бранислав Иванович			
	ПОЛУЗАЩИТНИКИ			
5	Леандро Паредес			
8	Матиас Краневиттер			
10	Эмилиано Ригони			
14	Далер Кузяев			
18	Юрий Жирков			
21	Александр Ерохин			
	НАПАДАЮЩИЕ			
7	Дмитрий Полоз			
9	Александр Кокорин			
11	Себастьян Дриусси			
29	Антон Заболотный			
	ГЛАВНЫЙ ТРЕНЕР			
	Роберто Манчини			

	ИГРОК	ОСНОВА	ЗАМЕНА	КАРТОЧКИ
	ВРАТАРИ			
1	Крейг Гордон			
24	Дорус де Вриз			
29	Скотт Бейн			
	ЗАЩИТНИКИ			
4	Джек Хендри			
5	Йозо Шимунович			
12	Кристиан Гамбоа			
20	Дедрик Боята			
23	Микаэль Лустиг			
35	Кристоффер Айер			
56	Энтони Ролстон			
59	Кельвин Миллер			
63	Киран Тирни			
	ПОЛУЗАЩИТНИКИ			
6	Нир Биттон			
7	Патрик Робертс			
8	Скотт Браун			
11	Скотт Синклер			
14	Стюарт Армстронг			
18	Томас Рогич			
21	Оливье Нчам			
42	Каллум Макгрегор			
49	Джеймс Форрест			
67	Чарли Мусонда			
73	Майкл Джонстон			
88	Эбуэ Куасси			
	НАПАДАЮЩИЕ			
9	Ли Гриффитс			
10	Мусса Дембеле			
22	Одссон Эдуар			
	ГЛАВНЫЙ ТРЕНЕР			
	Брендан Роджерс			

СУДЕЙСКАЯ БРИГАДА

КЛУБ ДОБРЫХ ДЕЛ

Благотворительная программа «Зенита»

- спортивные события для детей и студентов
- мероприятия для людей с ограниченными возможностями
- образовательные программы

#EQUAL GAME

RESPECT

EQUALGAME.COM